

REPÚBLICA DE COLOMBIA  
CORPORACIÓN AUTÓNOMA REGIONAL DEL ATLÁNTICO C.R.A

RESOLUCIÓN N° **0000025** DE 2020

**“POR MEDIO DE LA CUAL OTORGA UNA CONCESION DE AGUAS SUBTERRÁNEAS A LA SOCIEDAD DENOMINADA SSS S.A.S. CON NIT.900.812.759-0, PARA LA GRANJA PORCINA LOS PANTANOS EN JURISDICCION DEL MUNICIPIO DE POLONUEVO, DEPARTAMENTO DEL ATLÁNTICO”**

El Director General de la Corporación Autónoma Regional del Atlántico C.R.A. en uso de sus facultades legales contenidas en la Constitución Nacional, la Ley 99 de 1993, y teniendo en cuenta la Ley 1437 de 2011, el Decreto 2811 de 1974, la Ley 373 de 1997, el Decreto 1076 de 2015 adicionado por el Decreto 1090 de 2018, la Resolución 036 de 2016, modificada por la Resolución 0359 de 2018, Resolución 1257 de 2018, demás normas concordantes, y

**CONSIDERANDO**

Que mediante radicado N°011547 del 10 de diciembre de 2019, la señora YADIS FERREIRA MUGNO con cedula de ciudadanía N°44.150.044, en calidad apoderada de la sociedad denominada **SSS S.A.S.** con NIT.900.812.759-0 (arrendataria de la **GRANJA PORCINA LOS PANTANOS**), solicitó una concesión de aguas subterráneas, proveniente de un pozo profundo, ubicado al interior de la mencionada granja, en coordenadas geográficas: 10°45'29,87" N-74°51'44,71" O, con un caudal de 2 L/s, para uso doméstico y pecuario.

Revisada la documentación adjunta a la mencionada solicitud, y en aras de dar inicio al trámite solicitado, esta Corporación requirió a la mencionada sociedad presentar nuevamente el Formulario Único Nacional de Solicitud de Concesión de Aguas Subterráneas debidamente diligenciado, y la autorización del propietario del predio identificado con matrícula inmobiliaria Nro.045-2136.

Teniendo en cuenta que dicha información fue radicada en esta Corporación el día 14 de enero de 2020 bajo N°0296, esta Corporación expidió el Auto N°0291 del 09 de marzo de 2020, por medio del cual se inició trámite de evaluación de la concesión de aguas subterráneas, solicitada por la sociedad denominada **SSS S.A.S.** para la **GRANJA PORCINA LOS PANTANOS**, condicionado al cumplimiento de ciertas obligaciones<sup>1</sup>.

En virtud de lo anterior, la mencionada sociedad a través de radicado N°05478 del 05 de agosto de 2020, dio cumplimiento a las obligaciones impuestas por esta Corporación con el fin de darle continuidad al trámite solicitado.

Con el objeto de evaluar la viabilidad de la concesión de aguas solicitada, funcionarios adscritos a la Subdirección de Gestión Ambiental de la Corporación Autónoma Regional del Atlántico–CRA, realizaron, el 10 de septiembre de 2020, visita técnica de inspección ambiental en la **GRANJA PORCINA LOS PANTANOS**, de la cual se originó el Informe Técnico N° 0424 de 2020, en el cual se consignan los siguientes aspectos:

**ESTADO ACTUAL DEL PROYECTO O ACTIVIDAD:** La Granja Porcina Los Pantanos, se encuentra desarrollando sus actividades normalmente.

**OBSERVACIONES DE CAMPO. ASPECTOS TÉCNICO:**

Se realizó visita técnica de inspección ambiental en la GRANJA PORCINA LOS PANTANOS en jurisdicción del municipio de POLONUEVO, Departamento del ATLÁNTICO, observando que la mencionada granja está dedicada a la cría, levante y engorde de cerdos; las instalaciones están construidas con pisos de cemento, techo de zinc y paredes de bloques de cemento. actualmente se albergan 1998 cerdos de diferentes edades. En este sistema de producción se llevan a cabo las siguientes etapas:

<sup>1</sup>Pago por concepto de evaluación de la concesión de aguas solicitada y publicación de la parte dispositiva del Auto N° 0291 de 2020.

REPÚBLICA DE COLOMBIA  
CORPORACIÓN AUTÓNOMA REGIONAL DEL ATLÁNTICO C.R.A

RESOLUCIÓN N° **0000025** DE 2020

**“POR MEDIO DE LA CUAL OTORGA UNA CONCESION DE AGUAS SUBTERRÁNEAS A LA SOCIEDAD DENOMINADA SSS S.A.S. CON NIT.900.812.759-0, PARA LA GRANJA PORCINA LOS PANTANOS EN JURISDICCIÓN DEL MUNICIPIO DE POLONUEVO, DEPARTAMENTO DEL ATLÁNTICO”**

- **Etapas de cría:** el propósito es producir lechones; esta fase inicia desde el nacimiento del cerdo hasta lograr un peso entre 22-25 Kilogramos, aproximadamente. Se manejan reproductores, hembras de reemplazo, hembras en gestación, hembras en lactancia, lechones lactantes, hembras vacías, lechones en precebo y hembras de descarte.
- **Etapas de ceba:** en esta fase se manejan lechones machos y hembras para su engorde y posterior sacrificio. Se inicia con lechones con un peso entre 22 – 25 Kg y se engordan hasta los 95 – 105 Kg, cuyo proceso se realiza en dos etapas:

**Levante:** de los 22 – 25 Kg hasta los 50 – 60 Kg.

**Ceba:** de los 50 – 60 Kg hasta los 95 – 105 Kg.

La granja se abastece de agua a través de un pozo profundo localizado en las siguientes coordenadas: Latitud, 10°45'29.87"N – Longitud, 74°51'44.71"O.

El agua se capta empleando una bomba eléctrica sumergible tipo lapicero con potencia de 2,5 HP y se conduce con tubería PVC con diámetro de 1 y 2 pulgadas y hacia tres tanques, dos con capacidad de 50.000 litros y uno con capacidad de 60.000 litros, de donde se conduce con bomba eléctrica de 2,5 HP hacia los tanques instalados en cada galpón y a las zonas de consumo doméstico.

**EVALUACIÓN DE LA DOCUMENTACIÓN PRESENTADA POR SSS S.A.S. CON RELACIÓN A LA GRANJA PORCINA LOS PANTANOS**

- **Radicados Nros. 011547 de diciembre de 2019, 0296 y 05478 de 2020**, solicitud de concesión de aguas subterráneas para la GRANJA PORCINA LOS PANTANOS.

Adjunto a los radicados referenciados, se anexó la siguiente información; acompañada de los respectivos planos, certificado de existencia y representación legal de la sociedad denominada SSS S.A.S., Poder para actuar a la señora Yadis Ferreira Mugno, certificado de tradición de matrícula inmobiliaria Nro.045-2136, Certificado de uso de suelo, prueba de bombeo del pozo, copia de la publicación de la parte dispositiva del Auto N°0291 de 2020 y pago por concepto de evaluación del trámite solicitado.

**1. Información contenida en el formulario único nacional de solicitud de concesión de aguas subterráneas:**

**Datos del solicitante:**

Nombre o razón social: SSS S.A.S.

NIT: 900.812.759 - 0

Dirección: Calle 8 No. 42C-22, Local 3, Barranquilla

Representante legal: Samuel Schuster Schpilberg

Calidad en que actúa: Arrendatario

**Información General:**

Nombre del predio: Granja Porcina Los Pantanos

Área: 7,5 hectáreas

Dirección del predio: Vía interna de Polonuevo

Departamento: Atlántico

Municipio: Polonuevo

Actividad: Porcicultura

Requiere servidumbre para el aprovechamiento o construcción de las obras: No

REPÚBLICA DE COLOMBIA  
CORPORACIÓN AUTÓNOMA REGIONAL DEL ATLÁNTICO C.R.A

RESOLUCIÓN N° **0000025** DE 2020

“POR MEDIO DE LA CUAL OTORGA UNA CONCESION DE AGUAS SUBTERRÁNEAS A LA SOCIEDAD DENOMINADA SSS S.A.S. CON NIT.900.812.759-0, PARA LA GRANJA PORCINA LOS PANTANOS EN JURISDICCIÓN DEL MUNICIPIO DE POLONUEVO, DEPARTAMENTO DEL ATLÁNTICO”

**Información Específica:**

Nombre de la fuente: Pozo profundo

Caudal del pozo: 4 L/s.

Profundidad: 36 metros

**Demanda/Uso:**

Domestico: 12 personas permanentes y 3 personas transitorias.

Pecuario: 1998 cerdos.

Caudal solicitado: 2 L/s.

Termino por el cual se solicita la concesión: 5 años.

✓ **Resultados de la prueba de Bombeo:**

La prueba de bombeo fue realizada el día 01 de diciembre de 2019 y se obtuvieron los siguientes resultados:

- Datos del pozo profundo:

Nombre del predio:	Granja Porcina Los Pantanos
Municipio:	Polonuevo
Coordenadas:	Latitud: 10°45'29.87"N Longitud: 74°51'44.71"O
Profundidad:	36 metros
Diámetro:	6 pulgadas

- **Propiedades Hidráulicas del pozo:**

**Nivel estático (NE):** Es el nivel natural del agua dentro del pozo medido desde superficie cuando no se ha realizado bombeo. De acuerdo con los datos obtenidos en la prueba de bombeo, se tiene que el nivel estático del pozo profundo corresponde a 5,82 metros.

**Nivel dinámico (ND):** Es el nivel alcanzado por el agua dentro del pozo medido desde la superficie bajo condiciones de bombeo. De acuerdo con los datos obtenidos en la prueba de bombeo, se tiene que el nivel estático del pozo profundo corresponde a 22,18 metros.

**Abatimiento (S):** Es la diferencia entre el nivel dinámico (ND) y el nivel estático (NE) durante el bombeo.

$$S = ND - NE$$

$$S = 22,18 \text{ m} - 5,82 = 16,36 \text{ metros}$$

**Capacidad específica del pozo:** Es la razón entre el caudal de bombeo promedio (tasa de descarga) y el descenso (unidad de abatimiento) que este produce, medido dentro del pozo (litros por segundos por metros).

$$C_{Específica} = \frac{Q_{Bombeo}}{S}$$

$$C_{Específica} = \frac{2 \text{ l/s}}{16,36 \text{ m}} = 0,12 \frac{\text{l/s}}{\text{m}}$$

REPÚBLICA DE COLOMBIA  
CORPORACIÓN AUTÓNOMA REGIONAL DEL ATLÁNTICO C.R.A

RESOLUCIÓN N° 0000025 DE 2020

“POR MEDIO DE LA CUAL OTORGA UNA CONCESION DE AGUAS SUBTERRÁNEAS A LA SOCIEDAD DENOMINADA SSS S.A.S. CON NIT.900.812.759-0, PARA LA GRANJA PORCINA LOS PANTANOS EN JURISDICCIÓN DEL MUNICIPIO DE POLONUEVO, DEPARTAMENTO DEL ATLÁNTICO”

**Abatimiento esperado:** Este valor se utiliza para aproximar el caudal potencial de bombeo para el pozo, teniendo en cuenta el abatimiento máximo que podría sufrir según su diseño.

$$Abatimiento (S)_{Esperado} = \frac{Q_{Bombeo}}{C_{Especifico}}$$

$$(S)_{Esperado} = \frac{2 \text{ l/s}}{0,12 \frac{\text{l/s}}{\text{m}}} = 16,66 \text{ metros}$$

**Recuperación del pozo:** Etapa de la prueba de bombeo que consiste en medir y registrar la evolución de los niveles del agua en ascenso hasta llegar a una profundidad muy cercana al nivel estático. De acuerdo con los datos registrados en la prueba de bombeo, el pozo profundo se recupera por encima del 90 % de su capacidad en un tiempo inferior a una hora, por lo tanto, se considera que se aprovecha adecuadamente el agua del acuífero con el caudal que se aforó, correspondiente a 4 L/s. Así mismo, se debe tener en cuenta que, durante toda la prueba de bombeo, el caudal aforado en el pozo no descendió. Por lo tanto, se considera éste como óptimo para su aprovechamiento.

2. **Información requerida en el artículo 2.2.3.2.9.1 del Decreto 1076 de 2015 adicionado por el Decreto 1090 de 2018<sup>2</sup>.**
  - a. **Nombre y apellidos del solicitante, documentos de identidad, domicilio y nacionalidad. Si se trata de una persona jurídica, pública o privada, se indicará su razón social, domicilio, los documentos relativos a su constitución, nombre y dirección de su representante legal.**

**Razón social:** SSS S.A.S – Granja Porcina los Pantanos.

**Ubicación:** La Granja Porcina los Pantanos, se encuentra ubicada en el municipio de Polonuevo, por el carretable que conduce a la montaña del gallinazo (uvito).

**Dirección de notificación:** Calle 8 No. 42C – 22, Local 3, Barranquilla.

**Representante Legal:** Samuel Schuster Schpilberg.

**NIT:** 900.812.759-0.

**Teléfono:** 350 11 80.

- b) **Nombre de la fuente de donde se pretende hacer la derivación, o donde se desea usar el agua.**

En la Granja Porcina los Pantanos se pretende captar agua de un (1) pozo profundo localizado en las siguientes coordenadas:

Latitud: 10°45'29,87" N

Longitud: 74°51'44,71" O

- c) **Nombre del predio o predios, municipios o comunidades que se van a beneficiar, y su jurisdicción.**

El agua que se captará del pozo profundo no beneficiará predios, municipios o comunidades; su uso está limitado a la actividad pecuaria y domestica desarrollada en la Granja Porcina los Pantanos.

<sup>2</sup> "Por el cual se adiciona el Decreto 1076 de 2015, Decreto Único Reglamentario del Sector Ambiente y Desarrollo Sostenible, en lo relacionado con el Programa para el Uso Eficiente y Ahorro de Agua y se dictan otras disposiciones"

REPÚBLICA DE COLOMBIA  
CORPORACIÓN AUTÓNOMA REGIONAL DEL ATLÁNTICO C.R.A

RESOLUCIÓN N° **0000025** DE 2020

**“POR MEDIO DE LA CUAL OTORGA UNA CONCESION DE AGUAS SUBTERRÁNEAS A LA SOCIEDAD DENOMINADA SSS S.A.S. CON NIT.900.812.759-0, PARA LA GRANJA PORCINA LOS PANTANOS EN JURISDICCIÓN DEL MUNICIPIO DE POLONUEVO, DEPARTAMENTO DEL ATLÁNTICO”**

**d) Información sobre la destinación que se le dará al agua.**

El agua captada del pozo profundo se empleará para abastecimiento de las actividades pecuaria y domestica desarrolladas en la Granja Porcina los Pantanos.

**e) Cantidad de agua que se desea utilizar en litros por segundo.**

**Indicar el caudal a captar en Horas/Día, Días/Mes y Mes/Año:** El caudal a captar corresponde a 2 L/s, durante 9 horas/día, 30 días/mes y 12 meses/año. En términos de volumen se captarán 64,8 m<sup>3</sup>/día, 1.944 m<sup>3</sup>/mes y 23.328 m<sup>3</sup>/año.

**f) Información sobre los sistemas que se adoptarán para la captación, derivación, conducción, restitución de sobrantes, distribución y drenaje, y sobre las inversiones, cuantía de las mismas y término en el cual se van a realizar.**

En el sistema de captación no existe derivación, drenaje ni restitución de sobrantes. El agua del pozo se captará empleando una bomba eléctrica sumergible tipo lapicero con potencia de 5 HP; para la conducción y distribución se empleará tubería PVC con diámetro de 1 y 2 pulgadas, y dos bombas eléctricas de superficie con potencia de 2,5 HP cada una; para el almacenamiento del agua se cuenta con dos aljibes con capacidades de 50.000 litros y uno con capacidad de 60.000 litros. Los aljibes de menor capacidad son empleados para el lavado de los corrales de los cerdos y el de mayor capacidad es empleado para abastecer de agua a los bebederos de los cerdos y las actividades domésticas. La fuente de captación de aguas subterráneas contará con un sistema de medición de caudal, con el fin de llevar registro del agua captada diaria y mensualmente.

Para la instalación del sistema de conducción y distribución del agua captada del pozo profundo se proyecta una inversión de aproximadamente de Cinco Millones de Pesos (\$5.000.000) y las obras serán realizadas por un término de tres (3) meses.

**g) Informar si se requiere establecimiento de servidumbre para el aprovechamiento del agua o para la construcción de las obras proyectadas.**

No se requiere servidumbre para la captación y aprovechamiento del agua del pozo profundo.

**h) Termina por el cual se solicita la concesión.**

La concesión de agua subterránea para el pozo profundo construido en el predio de la Granja Porcina Los Pantanos, se solicita por un término de cinco (5) años.

**i) Extensión y clase de cultivos que se van a regar.**

El agua del pozo profundo no se empleará para el riego de cultivos, su uso consiste en el abastecimiento de las actividades pecuarias y domésticas desarrolladas en la Granja Porcina Los Pantanos.

✓ **Coordenadas del predio:**

El predio de la Granja Porcina Los Pantanos, se encuentra localizado en las siguientes coordenadas:

REPÚBLICA DE COLOMBIA  
CORPORACIÓN AUTÓNOMA REGIONAL DEL ATLÁNTICO C.R.A

RESOLUCIÓN N° **0000025** DE 2020

**“POR MEDIO DE LA CUAL OTORGA UNA CONCESION DE AGUAS SUBTERRÁNEAS A LA SOCIEDAD DENOMINADA SSS S.A.S. CON NIT.900.812.759-0, PARA LA GRANJA PORCINA LOS PANTANOS EN JURISDICCIÓN DEL MUNICIPIO DE POLONUEVO, DEPARTAMENTO DEL ATLÁNTICO”**

Punto	Latitud	Longitud
1	10°44'32.85"N	74°54'42.24"O
2	10°44'34.52"N	74°54'34.77"O
3	10°44'30.43"N	74°54'13.95"O
4	10°44'21.88"N	74°54'16.04"O
5	10°44'21.99"N	74°54'5.16"O
6	10°43'58.81"N	74°54'2.00"O
7	10°44'5.85"N	74°54'30.30"O
8	10°44'7.59"N	74°54'29.99"O
9	10°44'11.76"N	74°54'40.12"O
10	10°44'22.36"N	74°54'40.29"O

✓ **Uso de suelo**

El certificado de uso de suelo presentado por la sociedad denominada **SSS S.A.S.** con relación a la **GRANJA PORCINA LOS PANTANOS** ubicada en predio con referencia catastral Nro.000100000033000 y matrícula inmobiliaria Nro. 045-2136, en jurisdicción del municipio de POLONUEVO, departamento del ATLÁNTICO, fue expedido por la secretaría de planeación municipal de Polonuevo.

✓ **Programa para el Uso Eficiente y Ahorro de Agua - PUEAA**

La sociedad denominada SSS S.A.S., en calidad de arrendatario de la GRANJA PORCINA LOS PANTANOS, presentó Programa para el Uso Eficiente y Ahorro de Agua - PUEAA, el cual fue elaborado conforme a lo establecido en la Resolución N° 1257 de 10 de julio de 2018.

El citado programa contiene información general (indica si es una fuente de agua superficial o si es una fuente de agua subterránea y si es de tipo lentic o lotico, identifica la subzona hidrográfica, unidad hidrológica, provincia hidrología o sistema de acuífero al cual pertenece el punto de captación); un diagnostico en el cual se suministra información relacionada con la línea base de oferta y demanda del agua.

En la línea base de oferta y demanda del agua, se presenta la siguiente información:

**1.1.1 Identificar fuentes alternas (agua lluvia, reúso u otras que se consideren sean viables técnica y económicamente) considerando condiciones con y sin efectos de variabilidad climática, cuando esto aplique.**

Para el desarrollo de las actividades de la Granja Porcina los Pantanos, no se tienen contempladas fuente alternas de abastecimiento de agua, diferente a la explotación de aguas subterráneas, por lo tanto este numeral no aplica.

**1.1.2 Especificar el número de suscriptores para el caso de acueductos o usuarios del sistema para distritos de adecuación de tierras.**

Este numeral no aplica para el desarrollo de la explotación porcina.

**1.1.3 Consumo de agua por usuario, suscriptor o unidad de producto.**

El propósito de la Granja Porcina los Pantanos es producir cerdos en pie destinados a las granjas de engorde. El volumen de agua requerido por unidad de producto, está estimado en 15 litros por kilogramo de cerdo en pie producido.

REPÚBLICA DE COLOMBIA  
CORPORACIÓN AUTÓNOMA REGIONAL DEL ATLÁNTICO C.R.A

RESOLUCIÓN N° **0000025** DE 2020

**“POR MEDIO DE LA CUAL OTORGA UNA CONCESION DE AGUAS SUBTERRÁNEAS A LA SOCIEDAD DENOMINADA SSS S.A.S. CON NIT.900.812.759-0, PARA LA GRANJA PORCINA LOS PANTANOS EN JURISDICCIÓN DEL MUNICIPIO DE POLONUEVO, DEPARTAMENTO DEL ATLÁNTICO”**

**1.1.4 Proyectar la demanda anual de agua para el periodo correspondiente a la solicitud de la concesión.**

El caudal a captar en el Pozo corresponde a 2 L/s, durante 9 horas/día, 30 días/mes y 12 meses/año. En términos de volumen a captar, en la Granja Porcina Los Pantanos se requiere 64,8 m<sup>3</sup>/día, 1.944 m<sup>3</sup>/mes y 23.328 m<sup>3</sup>/año.

**1.1.5 Describir el sistema y método de medición de caudal utilizado en la actividad y unidades de medición correspondientes.**

El agua del pozo se captará empleando una bomba eléctrica sumergible tipo lapicero con potencia de 5 HP; para la conducción y distribución se empleará tubería PVC con diámetro de 1 y 2 pulgadas, y dos bombas eléctricas de superficie con potencia de 2,5 HP cada una; para el almacenamiento del agua se cuenta con dos aljibes con capacidades de 50.000 litros y uno con capacidad de 60.000 litros. Los aljibes de menor capacidad son empleados para el lavado de los corrales de los cerdos y el de mayor capacidad es empleado para abastecer de agua a los bebederos de los cerdos y las actividades domésticas. El volumen de agua captado será medido con un equipo de medición de caudal instalado a la tubería de salida del pozo profundo, las unidades de medición vienen definida en m<sup>3</sup>.

**1.1.6 Calcular el balance de agua del sistema considerando los componentes a los que haya lugar en su actividad, como: succión/derivación, bombeo, conducción, almacenamiento, tratamiento, transporte/distribución y demás que hagan parte del sistema en los casos que aplique, donde se incluyan los datos de las entradas, del almacenamiento, de las salidas y las pérdidas, especificando la unidad de medida para cada caso. Incluir el tiempo de operación (h/día) del sistema. En el caso que aplique, incluir las variables como precipitación, evaporación, evapotranspiración, escorrentía e infiltración.**

La Granja Porcina Los Pantanos no cuenta con medidores distribuidos al interior de las instalaciones que faciliten una lectura real de los volúmenes consumidos en cada actividad desarrollada, por lo tanto, el balance presentado seguidamente sugiere una aproximación.

Para el balance de agua del sistema se tomaron los datos del caudal de captación, así como los datos reportados por el IDEAM del parámetro evaporación del área de influencia y se calcularon las pérdidas del sistema que opera 9 h/día, a través de un inventario en el que se cuantificaban el número de elementos que componen el sistema y sus condiciones actuales.

A nivel general la ecuación base para establecer el balance hídrico está representada de la siguiente manera:

**Ecuación 1**

$$Q_e = Q_d + Q_p$$

Donde:

Q<sub>e</sub> = caudal de entrada

Q<sub>d</sub> = caudal de distribución

Q<sub>p</sub> = caudal de pérdidas

REPÚBLICA DE COLOMBIA  
CORPORACIÓN AUTÓNOMA REGIONAL DEL ATLÁNTICO C.R.A

RESOLUCIÓN N° 0000025 DE 2020

“POR MEDIO DE LA CUAL OTORGA UNA CONCESION DE AGUAS SUBTERRÁNEAS  
A LA SOCIEDAD DENOMINADA SSS S.A.S. CON NIT.900.812.759-0, PARA LA  
GRANJA PORCINA LOS PANTANOS EN JURISDICCIÓN DEL MUNICIPIO DE  
POLONUEVO, DEPARTAMENTO DEL ATLÁNTICO”

La determinación de dichos caudales representa el balance hídrico del sistema de captación y distribución de agua en la Granja Porcina Los Pantanos. Al reemplazar en la ecuación 1, el caudal de pérdidas por las variables que lo componen, se obtiene la ecuación 2, la cual quedará de la siguiente forma:

**Ecuación 2**

$$Q_e = Q_d + (EVAP + P + ETP + P_s + E_s + I)$$

Donde:

- Q<sub>e</sub> = caudal de entrada
- Q<sub>d</sub> = caudal de distribución
- EVAP = evaporación
- P = precipitación
- ETP = evapotranspiración
- P<sub>s</sub> = pérdidas del sistema
- E<sub>s</sub> = escorrentía
- I = infiltración

Las variables de precipitación, evapotranspiración, escorrentía e infiltración para el presente caso corresponden a 0, dado que el área de almacenamiento de agua impide la entrada de agua proveniente de precipitaciones, así como la escorrentía e infiltraciones. Con relación a la variable evapotranspiración no se tiene en cuenta, ya que el sistema de almacenamiento no abarca vegetación y por ende no existe la transpiración de plantas. Por tanto, la ecuación quedará de la siguiente manera:

**Ecuación 3**

$$Q_e = Q_d + (EVAP + P_s)$$

Para el caso de la variable evaporación (EVAP) se reportaron los siguientes datos publicados por el IDEAM:

Mes	Mm de Evaporación
Enero	179
Febrero	180
Marzo	209
Abril	192
Mayo	166
Junio	152
Julio	166
Agosto	163
Septiembre	136
Octubre	120
Noviembre	125
Diciembre	150
Total Anual	1841

De acuerdo con los datos registrados en la tabla anterior, la evaporación anual corresponde a 1841 mm, equivalente a 1841 L/m<sup>2</sup>. Seguidamente, se procedió a realizar la conversión de unidades y el respectivo cálculo del agua evaporada en el sistema de almacenamiento con base en la siguiente ecuación:



REPÚBLICA DE COLOMBIA  
CORPORACIÓN AUTÓNOMA REGIONAL DEL ATLÁNTICO C.R.A

RESOLUCIÓN N° **0000025** DE 2020

“POR MEDIO DE LA CUAL OTORGA UNA CONCESION DE AGUAS SUBTERRÁNEAS A LA SOCIEDAD DENOMINADA SSS S.A.S. CON NIT.900.812.759-0, PARA LA GRANJA PORCINA LOS PANTANOS EN JURISDICCIÓN DEL MUNICIPIO DE POLONUEVO, DEPARTAMENTO DEL ATLÁNTICO”

**Ecuación 4**

$$\text{m}^3 \text{ de agua evaporada} = \frac{\frac{L}{\text{m}^2} \text{ de evaporacion} * \sum \text{área de tanques}}{1000\text{m}^3}$$

Donde 1000 m<sup>3</sup> es un factor de conversión (Litros a m<sup>3</sup>), para la sumatoria de las áreas solo se tienen en cuenta los 2 aljibes de almacenamiento con capacidad aproximada de 40.000 litros y el aljibe con capacidad de 60.000 litros, dado que el agua almacenada en los tanques elevados se consume rápidamente y estos se encuentran herméticamente cerrados, por lo tanto es despreciable la cantidad de agua evaporada. Para el caso, la sumatoria de las áreas de la vista superior de los dos aljibes corresponde a 75,40 m<sup>2</sup>. Reemplazando en la ecuación 4 se obtiene:

$$\text{m}^3 \text{ de agua evaporada} = \frac{1.841 \frac{L}{\text{m}^2} \text{ de evaporacion} * 75,40 \text{ m}^2}{1000\text{m}^3}$$

$$\text{m}^3 \text{ de agua evaporada} = 138,81 \text{ m}^3$$

Ahora bien, de acuerdo al análisis físico realizado en el sistema de captación y distribución se registraron 2 bombas centrífugas en óptimo estado y sin pérdidas en el sistema; sin embargo, para efectos del presente programa se asigna un valor del 0,5% en pérdidas del sistema por cada elemento que compone al mismo, es decir, un total del 1%. Lo anterior, teniendo en cuenta que pueden presentarse pequeñas fugas en cada elemento a medida que disminuye la vida útil de los mismos. Es menester traer a colación que actualmente en Colombia no existe una metodología definida para el cálculo de las pérdidas de agua en los sistemas de captación, almacenamiento y distribución de agua.

En este sentido el 1% de la demanda anual de agua (23.328 m<sup>3</sup>) equivale a 233,28 m<sup>3</sup>. Así mismo, la demanda anual de agua representa el caudal de entrada para las actividades pecuarias y domésticas de la Granja Porcina los Pantanos. Por tanto, se obtiene el siguiente balance hídrico aplicando la ecuación 3:

$$Q_e = Q_d + (EVAP + P_s)$$

$$23.328 = 22.955,91 \text{ m}^3 + (138,81 \text{ m}^3 + 233,28 \text{ m}^3)$$

**1.1.7 Definir el porcentaje de pérdidas respecto al caudal captado y descripción de la metodología mediante la cual se calcularon inicialmente las pérdidas de agua.**

Teniendo en cuenta los cálculos y análisis realizados en el numeral 2.2.5, se define un porcentaje de pérdidas con respecto al caudal captado de la siguiente manera:

$$\% \text{ de pérdidas} = \frac{(EVAP + P_s)}{Q_e} * 100$$

$$\% \text{ de pérdidas} = \frac{(138,81 \text{ m}^3 + 233,28 \text{ m}^3)}{23.328} * 100$$

$$\% \text{ de pérdidas} = 1,6 \%$$

REPÚBLICA DE COLOMBIA  
CORPORACIÓN AUTÓNOMA REGIONAL DEL ATLÁNTICO C.R.A

RESOLUCIÓN N° **0000025** DE 2020

**“POR MEDIO DE LA CUAL OTORGA UNA CONCESION DE AGUAS SUBTERRÁNEAS A LA SOCIEDAD DENOMINADA SSS S.A.S. CON NIT.900.812.759-0, PARA LA GRANJA PORCINA LOS PANTANOS EN JURISDICCIÓN DEL MUNICIPIO DE POLONUEVO, DEPARTAMENTO DEL ATLÁNTICO”**

**1.1.8 Identificar las acciones para el ahorro en el uso del agua, adelantadas para la actividad.**

Actualmente las acciones de uso del agua adelantadas en la Granja Porcina los Pantanos consisten en realizar constantemente actividades de mantenimiento y revisión de las instalaciones hidrosanitarias, partiendo de la base que el personal de mantenimiento realizará reparaciones a tuberías inmediatamente se reporte una fuga o algún daño.

Finaliza el Programa para el Uso Eficiente y Ahorro del Agua – PUEAA con el siguiente Plan de Acción:

**1. Plan de acción**

**1.1 El plan de acción debe estructurarse a partir del diagnóstico e incluir la definición y descripción de los proyectos para implementar el uso eficiente y ahorro de agua.**

El plan de acción definido para el ahorro y uso eficiente del agua en la Granja Porcina los Pantanos, está orientado a cuatro proyectos dirigidos a los componentes de infraestructura, recuperación de aguas, control y reducción de pérdidas y educación ambiental.

**1.2 Inclusión de metas e indicadores de UEAA.**

En el Programa de Uso Eficiente y Ahorro de Agua -PUEAA de la Granja Porcina Los Pantanos, se describen cada uno de las metas e indicadores establecidos para cada uno de los proyectos descritos en el plan de acción.

**1.3 Inclusión del Cronograma y presupuesto para la ejecución y seguimiento del PUEAA.**

En el Programa de Uso Eficiente y Ahorro de Agua -PUEAA de la Granja Porcina Los Pantanos, se establece el cronograma y presupuesto para la ejecución de cada uno de los proyectos descritos en el plan de acción.

**3. CONCEPTO SOBRE LA ZONIFICACIÓN ESTABLECIDA DE ACUERDO AL POMCA:**

La Subdirección de Planeación de esta Corporación, emitió concepto sobre la zonificación establecida de acuerdo al POMCA y la compatibilidad de uso del suelo de acuerdo al EOT, correspondiente a la GRANJA PORCINA LOS PANTANOS, en el cual se describe lo siguiente:

**LOCALIZACIÓN GENERAL**

Una vez revisada la cartografía digitalizada a escala 1:25.000 por el Instituto Geográfico Agustín Codazzi - IGAC, se puede observar que el área objeto de consulta se encuentra ubicada en jurisdicción del municipio de **Polonuevo** como lo muestra la siguiente ilustración.

REPÚBLICA DE COLOMBIA  
CORPORACIÓN AUTÓNOMA REGIONAL DEL ATLÁNTICO C.R.A

RESOLUCIÓN N° 0000025 DE 2020

“POR MEDIO DE LA CUAL OTORGA UNA CONCESION DE AGUAS SUBTERRÁNEAS A LA SOCIEDAD DENOMINADA SSS S.A.S. CON NIT.900.812.759-0, PARA LA GRANJA PORCINA LOS PANTANOS EN JURISDICCIÓN DEL MUNICIPIO DE POLONUEVO, DEPARTAMENTO DEL ATLÁNTICO”



Información del polígono:

rea (Ha)	8,898939
Área (m <sup>2</sup> )	88989,392277
Perímetro (m)	1442,835405

Coordenadas del polígono:

Punto	Y	X
1	1681420,83336	914265,014722
2	1681663,11536	914330,657182
3	1681724,88511	914328,687883
4	1682044,08387	914236,829675
5	1681735,23532	914126,351086
6	1681618,77653	914125,141619
7	1681436,62787	914096,721377

Así mismo, el polígono caracterizado se encuentra localizado en la subzona hidrográfica del Complejo de Humedales de la Vertiente Occidental del Río Magdalena, la cual se encuentra en proceso de ordenación tal como lo establece el Acuerdo No. 001 del 27 de Noviembre de 2009.

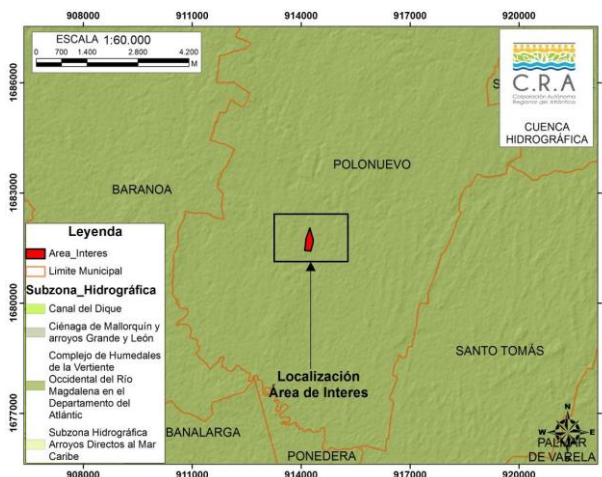

REPÚBLICA DE COLOMBIA  
CORPORACIÓN AUTÓNOMA REGIONAL DEL ATLÁNTICO C.R.A

RESOLUCIÓN N° 0000025 DE 2020

“POR MEDIO DE LA CUAL OTORGA UNA CONCESION DE AGUAS SUBTERRÁNEAS A LA SOCIEDAD DENOMINADA SSS S.A.S. CON NIT.900.812.759-0, PARA LA GRANJA PORCINA LOS PANTANOS EN JURISDICCIÓN DEL MUNICIPIO DE POLONUEVO, DEPARTAMENTO DEL ATLÁNTICO”

### DRENAJES Y CUERPOS DE AGUA

Una vez revisada la información cartográfica del recurso hídrico del Instituto Geográfico Agustín Codazzi - IGAC a escala de digitalización 1:25.000, se identifica a la escala drenajes y cuerpos de agua presentes en el área de interés.

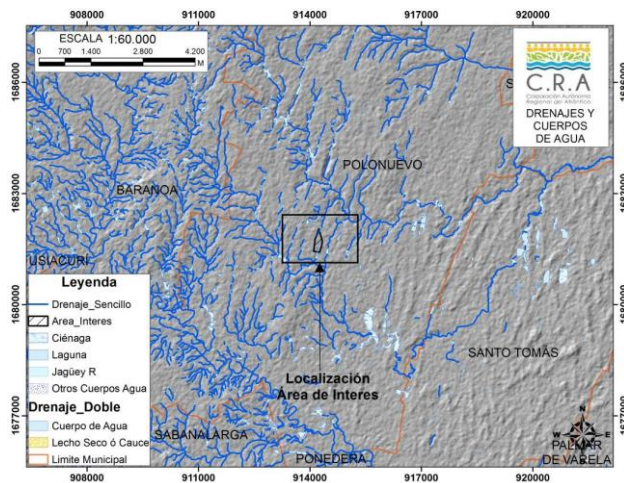

### RONDA HÍDRICA

Corresponde a la faja de terreno que ocupan las aguas de una corriente al alcanzar sus niveles máximos por efecto de las crecientes ordinarias. La Ronda, incluye el lecho de los depósitos naturales de aguas, el suelo que ocupan hasta donde llegan los niveles ordinarios por efecto de lluvias o deshielo. Son zonas de uso público, inalienables e imprescriptibles y se miden a partir de la línea de mareas máximas (máxima inundación), de hasta 30 metros de ancho (artículo 83, Decreto 2811 de 1974).

La grafica siguiente muestra la ronda hídrica indicativa de hasta 30 metros, establecida a partir del límite de las superficies de agua incluidas en la cartográfica básica escala 1:25.000 del IGAC, sin considerar los niveles de mareas máximas. De esta representación, es posible establecer que el polígono en estudio se encuentra afectado por determinante ambiental, relacionada a la ficha No. 15 de “*otras áreas de especial importancia ecosistémica –AEIE y sus zonas de ronda*”.

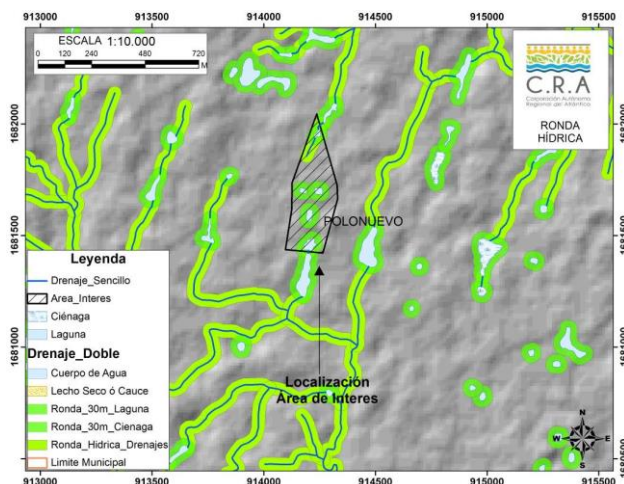

REPÚBLICA DE COLOMBIA  
CORPORACIÓN AUTÓNOMA REGIONAL DEL ATLÁNTICO C.R.A

RESOLUCIÓN N° **0000025** DE 2020

**“POR MEDIO DE LA CUAL OTORGA UNA CONCESION DE AGUAS SUBTERRÁNEAS A LA SOCIEDAD DENOMINADA SSS S.A.S. CON NIT.900.812.759-0, PARA LA GRANJA PORCINA LOS PANTANOS EN JURISDICCIÓN DEL MUNICIPIO DE POLONUEVO, DEPARTAMENTO DEL ATLÁNTICO”**

El alcance de la determinante ambiental reglamentada en la ficha mencionada indica que, para los humedales, los usos definidos para estos ecosistemas deben orientarse al mantenimiento de su función, en especial, como hábitat y refugio de especies de fauna y como regulador del ciclo hidrológico.

En estas zonas, no se admiten usos agrícolas, de acuicultura intensiva, desarrollo industrial, cambios hidrológicos artificiales o degradación por medio de la explotación excesiva. Se prohíbe su desecación o relleno y el desarrollo de proyectos de vivienda o construcción de infraestructuras que no estén acorde con sus objetivos de conservación.

En cuanto a ronda hídrica de los cuerpos de agua, estas zonas se deben destinar principalmente al manejo hidráulico y la restauración ecológica. No se permite el desarrollo de infraestructuras, edificaciones u otras que afecten el cumplimiento de su función de regulación hídrica.

### ECOSISTEMAS GENERALES

Revisada la información cartográfica asociada al mapa nacional de ecosistemas de Colombia a escala de digitalización 1:100.000 elaborada por el Instituto de Investigación de Recursos Biológicos Alexander von Humboldt y otros institutos de investigación, se observa en el área de interés los siguientes ecosistemas: **Agroecosistema de Mosaico de Cultivos y Pastos y Agroecosistema ganadero.**

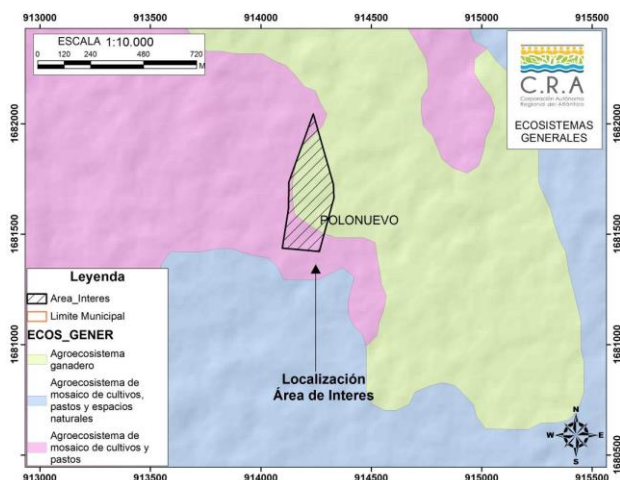

### COBERTURAS DE LA TIERRA

Una vez revisadas las coberturas de la tierra identificadas a escala 1:25.000 por esta corporación, se observan en el área de interés las siguientes coberturas:

- 1.2.2. Red vial, ferroviaria.
- 1.2.1. Zonas industriales.
- 2.3.1. Pastos limpios.
- 4.1.1. Zonas pantanosas.



REPÚBLICA DE COLOMBIA  
CORPORACIÓN AUTÓNOMA REGIONAL DEL ATLÁNTICO C.R.A

RESOLUCIÓN N° 0000025 DE 2020

“POR MEDIO DE LA CUAL OTORGA UNA CONCESION DE AGUAS SUBTERRÁNEAS A LA SOCIEDAD DENOMINADA SSS S.A.S. CON NIT.900.812.759-0, PARA LA GRANJA PORCINA LOS PANTANOS EN JURISDICCIÓN DEL MUNICIPIO DE POLONUEVO, DEPARTAMENTO DEL ATLÁNTICO”

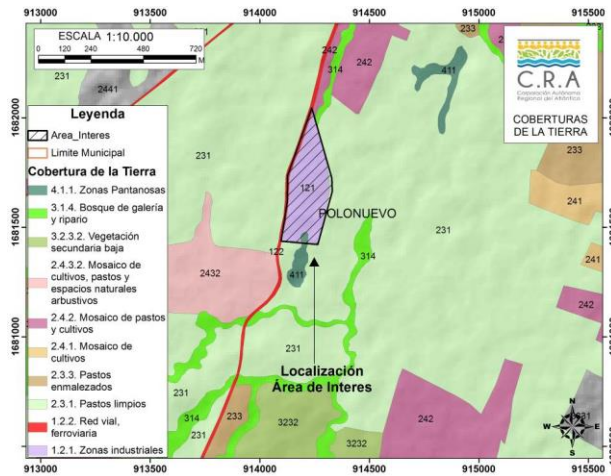

### USO POTENCIAL DE LA TIERRA

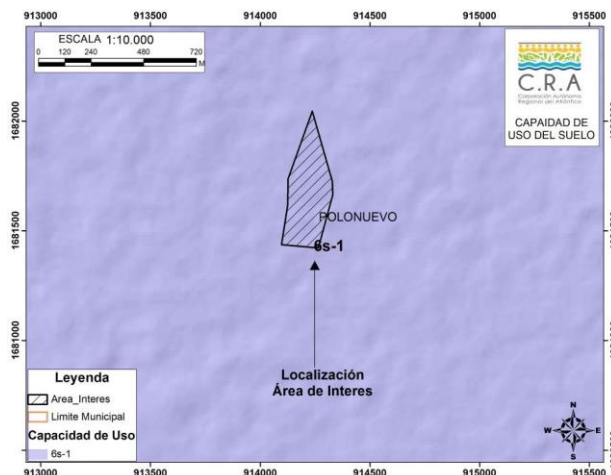

Teniendo en cuenta el estudio general de suelos y zonificación de tierras del departamento del Atlántico realizado por el IGAC, con escala de digitalización cartográfica 1:100.000, en el cual se describe la clasificación agrologica de los suelos, se identifica que el área de interés dada la escala de elaboración de los estudios se ubica en **subclase 6s-1**.

**Subclase 6s-1:** Se incluyen dentro de esta agrupación los suelos de las unidades localizadas en relieve plano a moderadamente ondulado con pendientes entre 0 y 12%, en clima cálido seco, de los paisajes de lomerío y planicie aluvial, lacustre y eólica.

Los aspectos restrictivos son las texturas gruesas (arenosa y arenosa franca) y la muy baja de retención de humedad del suelo.

En general estas tierras deben utilizarse en ganadería mediante pastoreo controlado o actividades silvopastoriles e implementando prácticas de manejo como fertilización, adición de materia orgánica e incorporación de residuos vegetales.

### PENDIENTES DEL TERRENO

De acuerdo a la información cartográfica asociadas a pendientes del terreno, es posible identificar que en el área de interés se presentan pendientes que van del 0 al 12%.

REPÚBLICA DE COLOMBIA  
CORPORACIÓN AUTÓNOMA REGIONAL DEL ATLÁNTICO C.R.A

RESOLUCIÓN N° **0000025** DE 2020

**“POR MEDIO DE LA CUAL OTORGA UNA CONCESION DE AGUAS SUBTERRÁNEAS A LA SOCIEDAD DENOMINADA SSS S.A.S. CON NIT.900.812.759-0, PARA LA GRANJA PORCINA LOS PANTANOS EN JURISDICCIÓN DEL MUNICIPIO DE POLONUEVO, DEPARTAMENTO DEL ATLÁNTICO”**

CLASE DE PENDIENTE Grados/Porcentaje	PROCESOS CARACTERISTICOS Y CONDICIONES DEL TERRENO
<b>0° – 2° / 0 – 2 %</b>	Plano o casi plano. Denudación no apreciable; transitable y laborable si dificultad bajo condiciones secas.
<b>2°- 4° / 2 – 7 %</b>	Levemente inclinado. Movimientos en masa de diferentes clases y baja velocidad, especialmente soliflucción y fluvial (erosión laminar y surcos). Es posible utilizar maquinaria agrícola pesada; se recomienda arar en forma paralela a la pendiente, peligro de erosión.
<b>4°- 7° / 7 - 12%</b>	Inclinado. Condiciones similares al rango anterior con serias facilidades para explotación agrícola. Severo peligro de erosión del suelo.
<b>7° - 14° / 12 - 25%</b>	Moderadamente empinado. Movimientos en masa de todo tipo, especialmente soliflucción, reptación laminar y en surcos, ocasionalmente deslizamientos. Imposible cultivar sin terraceo. Difícilmente accesible para tractores y otros vehículos. Presenta peligros de erosión del suelo y deslizamientos.

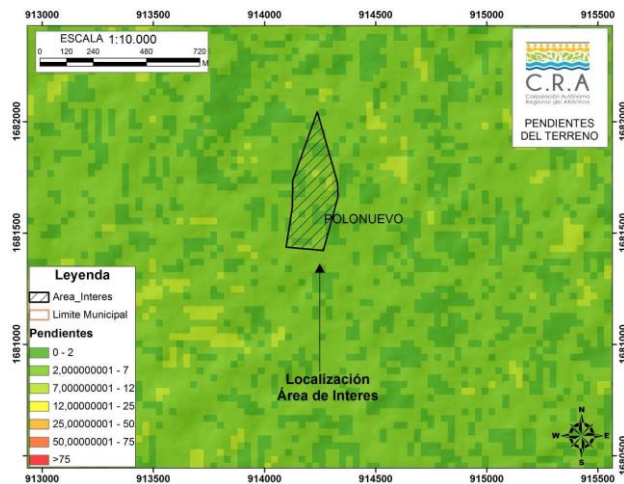

**DETERMINANTES AMBIENTALES RESOLUCIONES 420 de 2017 Y 645 de 2019.**

Las resoluciones 000420 de 2017 y 645 de 2019 identifican y compilan las determinantes ambientales que deben ser tenidas en cuenta en los procesos de formulación, revisión o ajuste de los Planes de Ordenamiento Territorial, Planes Básicos de Ordenamiento Territorial y Esquemas de Ordenamiento Territorial de los municipios y el Distrito de Barranquilla, que hacen parte de la jurisdicción de la CRA, de conformidad con lo establecido en el artículo 10º de la Ley 388 de 1997, y que por ende deben ser incorporados al proyecto de Plan que corresponda.

Revisada la cartografía asociada a las resoluciones antes mencionadas, se observó que el área de interés se encuentra afectada por zonificación determinante relacionada con **áreas de especial importancia ecosistémicos y sus zonas de ronda**, las cuales se describieron anteriormente y su reglamentación está asociada a la ficha No. 15 de las resoluciones citadas.

**CONSERVACIÓN Y COMPENSACIÓN DE LA BIODIVERSIDAD**

La información cartográfica asociada al portafolio de áreas prioritarias para la conservación y compensación de la biodiversidad en el departamento del Atlántico a escala 1:25.000, adoptado mediante resolución 000087 de 2019, muestra que el polígono de interés se ubica en áreas no priorizadas, áreas de exclusión, áreas de Escenario II (Otras estrategias complementarias de conservación) con acción dirigida a la preservación.

RESOLUCIÓN N° 0000025 DE 2020

“POR MEDIO DE LA CUAL OTORGA UNA CONCESION DE AGUAS SUBTERRÁNEAS A LA SOCIEDAD DENOMINADA SSS S.A.S. CON NIT.900.812.759-0, PARA LA GRANJA PORCINA LOS PANTANOS EN JURISDICCIÓN DEL MUNICIPIO DE POLONUEVO, DEPARTAMENTO DEL ATLÁNTICO”

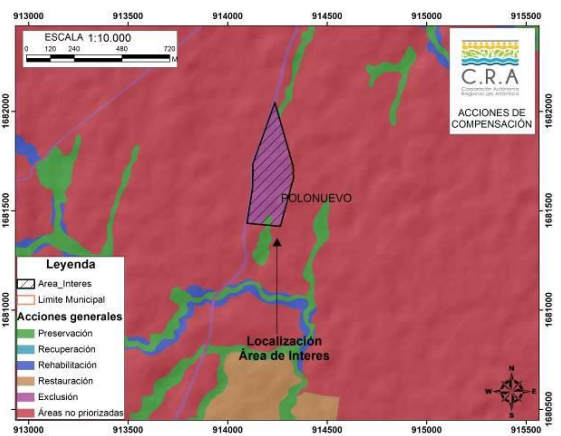
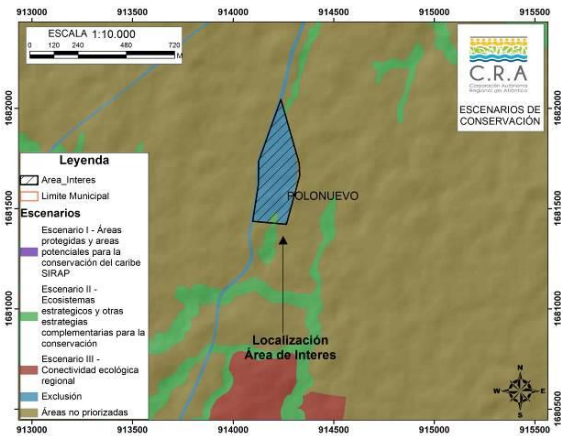

Para esta área se establece que su categoría de priorización es Alta y hace parte de la unidad hidrográfica Arroyo Caño Fistula.

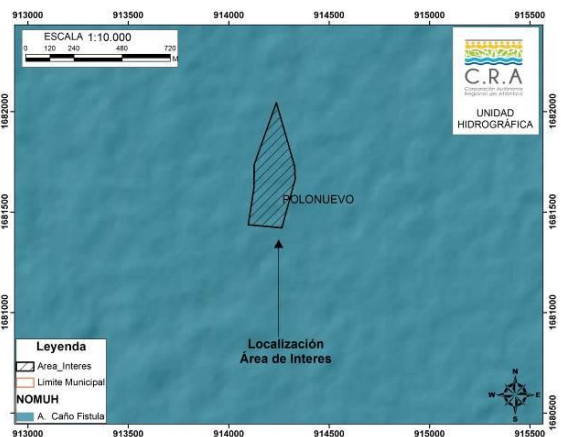
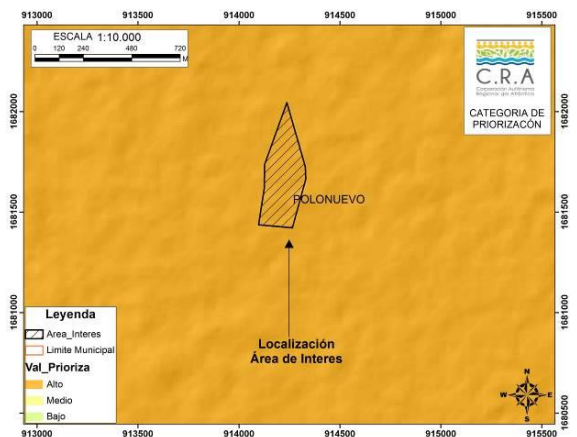

SUSCEPTIBILIDAD DE AMENAZA

Como se muestra en las siguientes ilustraciones, el área de interés a la escala de trabajo (1:100.000), se encuentra en zonas con susceptibilidad de amenaza por ocurrencia de sismos con categoría **MODERDA**, observándose también que para la para susceptibilidad de amenaza por la ocurrencia de fenómenos remoción en masa su categoría es **BAJA** y **MODERADAMENTE BAJA**.

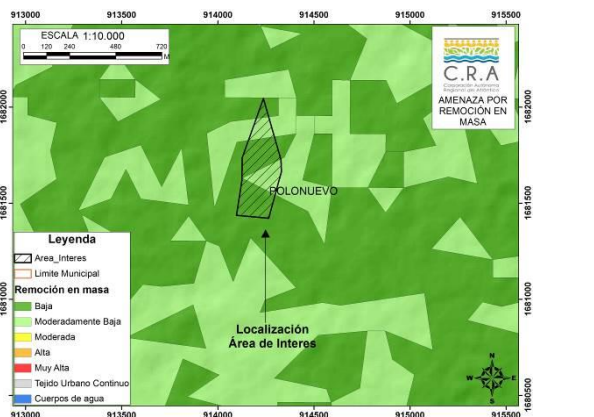
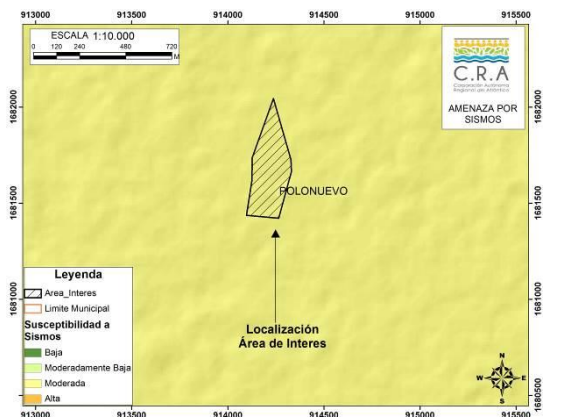



REPÚBLICA DE COLOMBIA  
CORPORACIÓN AUTÓNOMA REGIONAL DEL ATLÁNTICO C.R.A

RESOLUCIÓN N° 0000025 DE 2020

“POR MEDIO DE LA CUAL OTORGA UNA CONCESION DE AGUAS SUBTERRÁNEAS A LA SOCIEDAD DENOMINADA SSS S.A.S. CON NIT.900.812.759-0, PARA LA GRANJA PORCINA LOS PANTANOS EN JURISDICCIÓN DEL MUNICIPIO DE POLONUEVO, DEPARTAMENTO DEL ATLÁNTICO”

Así mismo, la categoría para susceptibilidad de amenaza ante la ocurrencia de fenómenos de inundación es **MODERADA y ALTA**, para la susceptibilidad de amenaza por ocurrencia de incendios forestales, se identifica a la escala categoría **MODERADAMENTE BAJA y MODERADA**.

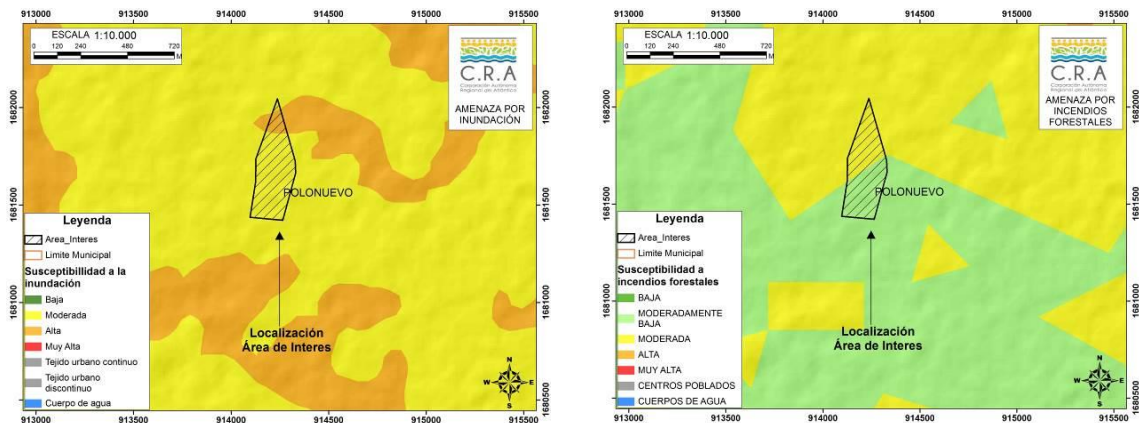

En cuanto a la susceptibilidad de amenaza por la ocurrencia de fenómenos de erosión, se identifican a la escala de digitalización de la información áreas definidas con categoría **MODERADA**.

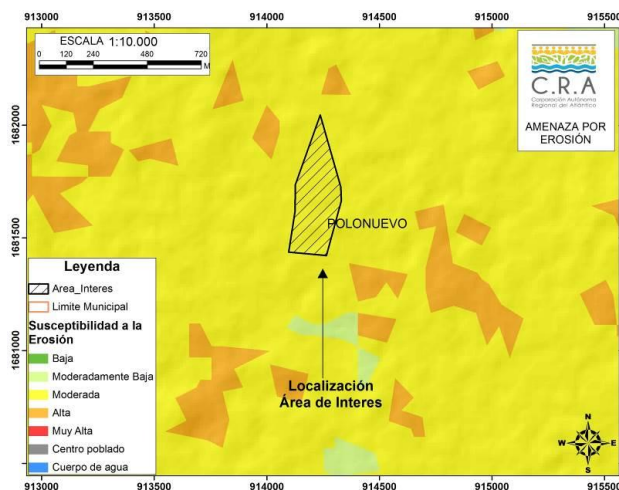

### CONCLUSIONES DEL POMCA

1. Para el desarrollo de cualquier proyecto, obra o actividad en el área de interés, se deberán tener en cuenta las áreas de rondas hídricas asociadas a los cuerpos de agua presentes en las zonas y que deberán ser definidas de hasta treinta (30) metros a partir de las líneas de mareas máximas como lo establece el literal b artículo 2.2.1.1.18.2 del Decreto 1076 de 2015; las cuales deberán ser determinadas a partir de los estudios topográficos, hidrológicos e hidráulicos a escala detallada.
2. De acuerdo a la evaluación realizada en el área del predio en relación con la susceptibilidad de amenazas existentes (Inundación, Erosión, Incendios Forestales, Remoción en Masa y Sismo), esta evaluación y análisis es de carácter indicativo, cualquier actividad a desarrollarse en el área, previa consecución de los permisos y

REPÚBLICA DE COLOMBIA  
CORPORACIÓN AUTÓNOMA REGIONAL DEL ATLÁNTICO C.R.A

RESOLUCIÓN N° **0000025** DE 2020

**“POR MEDIO DE LA CUAL OTORGA UNA CONCESION DE AGUAS SUBTERRÁNEAS A LA SOCIEDAD DENOMINADA SSS S.A.S. CON NIT.900.812.759-0, PARA LA GRANJA PORCINA LOS PANTANOS EN JURISDICCIÓN DEL MUNICIPIO DE POLONUEVO, DEPARTAMENTO DEL ATLÁNTICO”**

autorizaciones establecidas por la normatividad legal vigente, deberán considerarse obras o acciones para la mitigación y eventual control de la susceptibilidad a la que se encuentra expuesto el polígono, del mismo modo, en cuyo caso se requiera estudio de riesgo más detallado este deberá realizarse.

**CONSIDERACIONES TÉCNICO JURÍDICAS DE LA CRA**

Revisada la información antes detallada, presentada por la sociedad denominada **SSS S.A.S.**, con relación a la **GRANJA PORCINA LOS PANTANOS** en jurisdicción del municipio de POLONUEVO, departamento del ATLÁNTICO, se evidencia que el caudal a captar corresponde a 2 L/s, durante 9 horas/día, 30 días/mes y 12 meses/año. En términos de volumen se captarán 64,8 m<sup>3</sup>/día, 1.944 m<sup>3</sup>/mes y 23.328 m<sup>3</sup>/año.

De acuerdo con los datos registrados en la prueba de bombeo realizada en el pozo profundo construido en la GRANJA PORCINA LOS PANTANOS, se observó que este cuenta con propiedades hidráulicas óptimas para un régimen de captación con caudal de 4 L/s, siendo superior al caudal solicitado para la concesión de aguas subterráneas, por consiguiente, el pozo será explotado por debajo de su máxima capacidad.

El certificado de uso de suelo de la **GRANJA PORCINA LOS PANTANOS**, predio identificado con referencia catastral 000100000033000 y matrícula inmobiliaria Nro. 045-2136, ubicado en jurisdicción del Municipio de Polonuevo, se encuentra situado en **AREA RURAL**, que según el (EOT) se define como las áreas no aptas para el uso urbano y estarán dedicadas a establecer los diferentes sistemas de producción, ya sea agrícola, pecuario, extractivo, forestal, etc. Comprenden el resto del dominio político municipal por fuera del área urbana y de expansión propuesta.

El predio donde se encuentra ubicada la **GRANJA PORCINA LOS PANTANOS**, se encuentra localizado en la subzona hidrográfica del Complejo de Humedales del Río Magdalena, la cual se encuentra en proceso de ordenación tal como lo establece el Acuerdo No. 001 del 27 de Noviembre de 2009.

De acuerdo a la evaluación realizada a dicho predio, con relación a la susceptibilidad de amenazas naturales existentes, éste presenta susceptibilidad de amenazas por inundación, moderada y alta; susceptibilidad de amenazas por incendios forestales, moderadamente baja y moderada; susceptibilidad de amenazas por erosión, moderada; susceptibilidad de amenazas por remoción en masa, moderadamente baja y baja; susceptibilidad de amenazas por sismicidad, moderada.

En cuanto al Programa para el Uso eficiente y Ahorro de Agua -PUEAA de la **GRANJA PORCINA LOS PANTANOS**, se evidencia que fue elaborado conforme a la estructura y contenido establecido por el Ministerio de Ambiente y Desarrollo Sostenible a través de la Resolución N°1257 de 2018, mediante la cual se desarrollan los parágrafos 1° y 2° del artículo 2.2.3.2.1.1.3 del Decreto 1090 de 2018<sup>3</sup>, por lo que se considera pertinente la implementación de las actividades definidas en los proyectos dirigidos a los componentes de infraestructura, recuperación de aguas, control y reducción de pérdidas y educación ambiental.

Así las cosas, es oportuno indicar que la información presentada por la sociedad

<sup>3</sup> "Por el cual se adiciona al Decreto 1076 de 2015, Decreto Único Reglamentario del Sector Ambiente y Desarrollo Sostenible, lo relacionado con el Programa para el Uso Eficiente y Ahorro de Agua y se dictan otras disposiciones"

REPÚBLICA DE COLOMBIA  
CORPORACIÓN AUTÓNOMA REGIONAL DEL ATLÁNTICO C.R.A

RESOLUCIÓN N° **0000025** DE 2020

**“POR MEDIO DE LA CUAL OTORGA UNA CONCESION DE AGUAS SUBTERRÁNEAS A LA SOCIEDAD DENOMINADA SSS S.A.S. CON NIT.900.812.759-0, PARA LA GRANJA PORCINA LOS PANTANOS EN JURISDICCIÓN DEL MUNICIPIO DE POLONUEVO, DEPARTAMENTO DEL ATLÁNTICO”**

denominada **SSS S.A.S.**, con relación a la **GRANJA PORCINA LOS PANTANOS**, cumple con todos los requisitos definidos en el artículo 2.2.3.2.9.1 del Decreto 1076 de 2015 adicionado por el Decreto 1090 de 2018<sup>4</sup> para la obtención de una concesión de agua superficial.

En virtud de lo anterior y conforme a lo establecido en el Informe Técnico N°0424 de 2020, se considera técnica y jurídicamente viable otorgar a la sociedad denominada **SSS S.A.S.** una concesión de agua subterránea para un pozo profundo localizado en coordenadas: Latitud, 10°45'29.87"N – Longitud, 74°51'44,71"O, con un caudal de 2 L/s, y aprobar el Programa para el Uso Eficiente y Ahorro del Agua (PUEAA) de la **GRANJA PORCINA LOS PANTANOS**, ubicada en jurisdicción del municipio de Polonuevo, departamento del Atlántico.

El recurso hídrico captado será únicamente empleado en las actividades pecuarias y domesticas desarrolladas al interior de la **GRANJA PORCINA LOS PANTANOS**.

La concesión de agua y el Programa para el Uso Eficiente y Ahorro del Agua tendrán una vigencia de cinco (5) años, y estarán sujetos al cumplimiento de ciertas obligaciones que se describen en la parte resolutoria del presente proveído, y de acuerdo a la siguiente normativa ambiental.

#### **FUNDAMENTOS CONSTITUCIONALES Y LEGALES**

##### **- De la protección al medio ambiente**

La Constitución Política, en relación con la protección del medio ambiente, contiene entre otras disposiciones que es obligación del Estado y de las personas, proteger las riquezas culturales y naturales de la Nación (Art. 8°); corresponde al Estado organizar, dirigir y reglamentar la prestación de servicios de saneamiento ambiental conforme a los principios de eficiencia, universalidad y solidaridad (Art. 49); es deber de la persona y del ciudadano proteger los recursos culturales y naturales del país y velar por la conservación de un ambiente sano (Art. 95).

El Artículo 79 de la Constitución Política establece que todas las personas tienen derecho a gozar de un ambiente sano, y que es deber del Estado proteger la diversidad e integridad del ambiente, conservar las áreas de especial importancia ecológica y fomentar la educación para el logro de estos fines.

Por otra parte, el artículo 80 de la misma Carta Política señala, que le corresponde al Estado planificar el manejo y aprovechamiento de los recursos naturales para garantizar su desarrollo sostenible, su conservación, restauración o sustitución, previniendo y controlando los factores de deterioro ambiental, imponiendo sanciones legales y exigiendo la reparación de los daños causados, así mismo, cooperando con otras naciones en la protección de los ecosistemas situados en las zonas fronterizas.

En lo que respecta, el Decreto Ley 2811 de 1974, por el cual se dicta el Código Nacional de Recursos Naturales Renovables y de Protección al Medio Ambiente, en su artículo 1° establece, refiriéndose a que el ambiente es patrimonio común, lo siguiente:

<sup>4</sup> "Por el cual se adiciona el Decreto 1076 de 2015, Decreto Único Reglamentario del Sector Ambiente y Desarrollo Sostenible, en lo relacionado con el Programa para el Uso Eficiente y Ahorro de Agua y se dictan otras disposiciones"

REPÚBLICA DE COLOMBIA  
CORPORACIÓN AUTÓNOMA REGIONAL DEL ATLÁNTICO C.R.A

RESOLUCIÓN N° **0000025** DE 2020

**“POR MEDIO DE LA CUAL OTORGA UNA CONCESION DE AGUAS SUBTERRÁNEAS A LA SOCIEDAD DENOMINADA SSS S.A.S. CON NIT.900.812.759-0, PARA LA GRANJA PORCINA LOS PANTANOS EN JURISDICCIÓN DEL MUNICIPIO DE POLONUEVO, DEPARTAMENTO DEL ATLÁNTICO”**

*“(...) tanto el Estado como los particulares deben participar en su preservación y manejo que también son de utilidad pública e interés social.*

*La preservación y manejo de los recursos naturales renovables también son de utilidad pública e interés social en los términos (...)*”

El artículo 134 de la misma normatividad, establece, lo siguiente:

*“(...) Corresponde al Estado garantizar la calidad del agua para consumo humano, y en general, para las demás actividades en que su uso sea necesario (...)*”

Que a través de la Ley 99 de 1993, quedaron establecidas las políticas ambientales, el manejo de los elementos naturales, las normas técnicas para su conservación, preservación y recuperación de los elementos naturales del espacio público.

Que el inciso tercero del artículo 107 de la mencionada Ley, estableció que: *“las normas ambientales son de orden público y no podrán ser objetos de transacción o de renuncia a su aplicación por las autoridades o por los particulares...”*

**- De la competencia de la Corporación Autónoma Regional del Atlántico – CRA**

La Ley 99 de 1993, estableció al interior de sus articulados que la administración del medio ambiente y los recursos naturales renovables estará en todo el territorio nacional a cargo de Corporaciones Autónomas Regionales, las cuales definió como:

*“ARTÍCULO 23. NATURALEZA JURÍDICA. Las Corporaciones Autónomas Regionales son entes corporativos de carácter público, creados por la ley, integrado por las entidades territoriales que por sus características constituyen geográficamente un mismo ecosistema o conforman una unidad geopolítica, biogeográfica o hidrogeográfica, dotados de autonomía administrativa y financiera, patrimonio propio y personería jurídica, encargados por la ley de administrar, dentro del área de su jurisdicción, el medio ambiente y los recursos naturales renovables y propender por su desarrollo sostenible, de conformidad con las disposiciones legales y las políticas del Ministerio del Medio Ambiente...”*

Conforme a las funciones definidas para las Corporaciones Autónomas Regionales, a través de los numerales 9 y 12 del artículo 31 de la citada ley, les corresponde:

*“9) Otorgar concesiones, permisos, autorizaciones y licencias ambientales requeridas por la Ley para el uso, aprovechamiento o movilización de los recursos naturales renovables o para el desarrollo de actividades que afecten o puedan afectar el medio ambiente. Otorgar permisos y concesiones para aprovechamientos forestales, concesiones para el uso de aguas superficiales y subterráneas y establecer vedas para la caza y pesca deportiva;*

*(...)*

*12) Ejercer las funciones de evaluación, control y seguimiento ambiental de los usos del agua, el suelo, el aire y los demás recursos naturales renovables, lo cual comprenderá el vertimiento, emisión o incorporación de sustancias o residuos líquidos, sólidos y gaseosos, a las aguas en cualquiera de sus formas,*

REPÚBLICA DE COLOMBIA  
CORPORACIÓN AUTÓNOMA REGIONAL DEL ATLÁNTICO C.R.A

RESOLUCIÓN N° **0000025** DE 2020

**“POR MEDIO DE LA CUAL OTORGA UNA CONCESION DE AGUAS SUBTERRÁNEAS A LA SOCIEDAD DENOMINADA SSS S.A.S. CON NIT.900.812.759-0, PARA LA GRANJA PORCINA LOS PANTANOS EN JURISDICCIÓN DEL MUNICIPIO DE POLONUEVO, DEPARTAMENTO DEL ATLÁNTICO”**

*al aire o a los suelos, así como los vertimientos o emisiones que puedan causar daño o poner en peligro el normal desarrollo sostenible de los recursos naturales renovables o impedir u obstaculizar su empleo para otros usos, estas funciones comprenden expedición de las respectivas licencias ambientales, permisos concesiones, autorizaciones y salvoconductos.”*

**- Del uso y aprovechamiento del agua**

Que el Ministerio de Medio Ambiente y Desarrollo Sostenible, a través del Decreto 1076 de 2015, expidió el Decreto único Reglamentario del sector Ambiente y Desarrollo Sostenible, como una compilación de normas ambientales preexistentes, guardando correspondencia con los decretos compilados, entre los que se encuentra, el Decreto 1541 de 1978.

Así entonces, y como quiera que se trata de un trabajo compilatorio, las normas aplicables para el caso, resultan ser las contenidas en el mencionado Decreto, en su título 3, capítulo 2, denominado: “Uso y aprovechamiento del agua”.

Que el mencionado Decreto en su artículo 2.2.3.2.5.1. 8, estipula: *“el derecho al uso de las aguas y de los cauces se adquiere de conformidad con el artículo 51 del Decreto Ley 2811 de 1974:*

- a. Por ministerio de la ley.*
- b. Por concesión.*
- c. Por permiso, y*
- d. Por asociación.*

Que el Artículo 2.2.3.2.4.3. ibídem, señala que *“Toda persona natural o jurídica, pública o privada, requiere concesión o permiso de la Autoridad Ambiental competente para hacer uso de las aguas públicas o sus cauces, salvo en los casos previstos en los artículos 2.2.3.2.6.1. y 2.2.3.2.6.2. de este Decreto”.*

Que el artículo 2.2.3.2.7.2. del Decreto referenciado, establece que: *“El suministro de aguas para satisfacer concesiones está sujeto a la disponibilidad del recurso, por tanto, el Estado no es responsable cuando por causa naturales no pueda garantizar el caudal concedido. La precedencia cronológica en las concesiones no otorga prioridad y en casos de escasez todas serán abastecidas a prorrata o por turnos, conforme el artículo 2.2.3.2.13.16. de este Decreto”.*

Que el artículo 2.2.3.2.7.3. ibídem expresa: *“El término de las concesiones será fijado en la resolución que las otorgue, teniendo en cuenta la naturaleza y duración de la actividad, para cuyo ejercicio se otorga, que su utilización resulte económicamente rentable y socialmente benéfica”.*

Que en el artículo 2.2.3.2.13.16. del Decreto 1076 de 2015, hace referencia a la restricción de usos o consumos temporales, en los siguientes términos:

*“En casos de producirse escasez crítica por sequías, contaminación, catástrofes naturales o perjuicios producidos por el hombre, que limiten los caudales útiles disponibles, la Autoridad Ambiental competente podrá restringir los usos o consumos, temporalmente. A tal efecto podrá establecer turnos para el uso o distribuir porcentualmente los caudales utilizables. El presente artículo será aplicable aunque afecte derechos otorgados por concesiones o permisos.*

REPÚBLICA DE COLOMBIA  
CORPORACIÓN AUTÓNOMA REGIONAL DEL ATLÁNTICO C.R.A

RESOLUCIÓN N° **0000025** DE 2020

**“POR MEDIO DE LA CUAL OTORGA UNA CONCESION DE AGUAS SUBTERRÁNEAS A LA SOCIEDAD DENOMINADA SSS S.A.S. CON NIT.900.812.759-0, PARA LA GRANJA PORCINA LOS PANTANOS EN JURISDICCIÓN DEL MUNICIPIO DE POLONUEVO, DEPARTAMENTO DEL ATLÁNTICO”**

*Los derechos de uso sobre aguas privadas también podrán limitarse temporalmente por las razones a que se refiere este artículo.”*

Que el Artículo 2.2.3.2.19.13. Ibídem establece la obligatoriedad de aparatos de medición, es decir que *“Toda obra de captación o alumbramiento de aguas deberá estar provista de aparatos de medición u otros elementos que permitan en cualquier momento conocer tanto la cantidad derivada como la consumida.”*

Que de conformidad con lo establecido en el artículo 2.2.3.3.9.6. transitorio del Decreto 1076 de 2015, los criterios de calidad admisibles para la destinación del recurso para uso pecuario son los siguientes:

Referencia	Expresado como	Valor
Aluminio	Al	5.0
Arsénico	As	0.2
Boro	B	5.0
Cadmio	Cd	0.05
Cinc	Zn	25.0
Cobre	Cu	0.5
Cromo	Cr <sup>+6</sup>	1.0
Mercurio	Hg	0.01
Nitratos + Nitritos	N	100.0
Nitrito	N	10.0
Plomo	Pb	0.1
Contenido de sales	Peso total	3.000

Que la Ley 373 de 1997 por medio de la cual se establece el Programa para el uso eficiente y Ahorro y del Agua, en su artículo 1 establece lo siguiente:

*“Todo plan ambiental regional y municipal debe incorporar obligatoriamente un programa para el uso eficiente y ahorro del agua. Se entiende por programa para el uso eficiente y ahorro de agua el conjunto de proyectos y acciones que deben elaborar y adoptar las entidades encargadas de la prestación de los servicios de acueducto, alcantarillado, riego y drenaje, producción hidroeléctrica y demás usuarios del recurso hídrico.”*

Que el artículo 2 ibídem, establece de manera general el contenido del Programa de Uso Eficiente y Ahorro del Agua, estipulando que éste *“...deberá estar basado en el diagnóstico de la oferta hídrica de las fuentes de abastecimiento y la demanda de agua, y contener las metas anuales de reducción de pérdidas, las campañas educativas a la comunidad, la utilización de aguas superficiales, lluvias y subterráneas, los incentivos y otros aspectos que definan las Corporaciones Autónomas Regionales y demás autoridades ambientales, las entidades prestadoras de los servicios de acueducto y alcantarillado, las que manejen*

REPÚBLICA DE COLOMBIA  
CORPORACIÓN AUTÓNOMA REGIONAL DEL ATLÁNTICO C.R.A

RESOLUCIÓN N° **0000025** DE 2020

**“POR MEDIO DE LA CUAL OTORGA UNA CONCESION DE AGUAS SUBTERRÁNEAS A LA SOCIEDAD DENOMINADA SSS S.A.S. CON NIT.900.812.759-0, PARA LA GRANJA PORCINA LOS PANTANOS EN JURISDICCIÓN DEL MUNICIPIO DE POLONUEVO, DEPARTAMENTO DEL ATLÁNTICO”**

*proyectos de riego y drenaje, las hidroeléctricas y demás usuarios del recurso, que se consideren convenientes para el cumplimiento del programa.”*

Que posteriormente, el Ministerio de Ambiente y Desarrollo Sostenible a través del Decreto 1090 de 2018 adicionó al Decreto 1076 de 2015, lo relacionado con el Programa para el Uso Eficiente y Ahorro de Agua, con el objeto de reglamentar la Ley 373 de 1997 en lo relacionado con el mencionado Plan y aplica a las Autoridades Ambientales, a los usuarios que soliciten una concesión de aguas y a las entidades territoriales responsables de implementar proyectos o lineamientos dirigidos al uso eficiente y ahorro del agua.

Que de conformidad con lo señalado en artículo 2.2.3.2.1.1.3. del mencionado Decreto, el Programa para el Uso Eficiente y Ahorro de Agua, se define como:

*“El Programa es una herramienta enfocada a la optimización del uso del recurso hídrico, conformado por el conjunto de proyectos y acciones que le corresponde elaborar y adoptar a los usuarios que soliciten concesión de aguas, con el propósito de contribuir a la sostenibilidad de este recurso.”*

*PARAGRAFO 1°. El Ministerio de Ambiente y Desarrollo Sostenible mediante resolución establecerá la estructura y contenido del Programa para el Uso Eficiente y Ahorro de Agua PUEAA.*

*PARAGRAFO 2°. Para las personas naturales que de acuerdo con los criterios técnicos definidos por la autoridad ambiental competente tengan un caudal para el desarrollo de su actividad, calificado como "bajo", igualmente el Ministerio de Ambiente y Desarrollo Sostenible, establecerá la estructura y contenido del Programa para el Uso Eficiente y Ahorro de Agua PUEAA simplificado.”*

En virtud de lo anterior, mediante la Resolución 1257 de 2018 se desarrollaron los párrafos 1° y 2° del artículo 2.2.3.2.1.1.3 del Decreto 1090 de 2018, mediante el cual se adiciona el Decreto 1076 de 2015, con el objeto de establecer la estructura y contenido del Programa para el Uso Eficiente y Ahorro de Agua y del Programa para el Uso Eficiente y Ahorro de Agua.

**- De la publicación del Acto Administrativo**

El presente acto deberá publicarse en los términos establecidos en el artículo 70 de la ley 99 de 1993, cuyo tenor literal reza de la siguiente manera: *“La entidad administrativa competente al recibir una petición para iniciar una actuación administrativa ambiental o al comenzarla de oficio dictará un acto de iniciación de trámite que notificará y publicará en los términos del Artículo 73 de la Ley 1437 de 2011, y tendrá como interesado a cualquiera persona que así lo manifieste con su correspondiente identificación y dirección domiciliaria. Para efectos de la publicación a que se refiere el presente artículo toda entidad perteneciente al sistema nacional ambiental publicará un boletín con la periodicidad requerida que se enviará por correo a quien lo solicite”.*

**- Del cobro por seguimiento ambiental**

Que el artículo 96 de la Ley 633 de 2000, facultó a las Corporaciones Autónomas Regionales para efectuar el cobro por los servicios de evaluación y seguimiento de los trámites de licencia ambiental y demás instrumentos de manejo y control de los Recursos Naturales Renovables y el Medio Ambiente, fijando que las tarifas incluirán: a) El valor total

REPÚBLICA DE COLOMBIA  
CORPORACIÓN AUTÓNOMA REGIONAL DEL ATLÁNTICO C.R.A

RESOLUCIÓN N° **0000025** DE 2020

**“POR MEDIO DE LA CUAL OTORGA UNA CONCESION DE AGUAS SUBTERRÁNEAS A LA SOCIEDAD DENOMINADA SSS S.A.S. CON NIT.900.812.759-0, PARA LA GRANJA PORCINA LOS PANTANOS EN JURISDICCIÓN DEL MUNICIPIO DE POLONUEVO, DEPARTAMENTO DEL ATLÁNTICO”**

de los honorarios de los profesionales requeridos para la realización de la tarea propuesta; b) El valor total de los viáticos y gastos de viaje de los profesionales que se ocasionen para el estudio, la expedición, el seguimiento y/o el monitoreo de la licencia ambiental, permisos, concesiones o autorizaciones y demás instrumentos de control y manejo ambiental establecidos en la ley y los reglamentos; c) El valor total de los análisis de laboratorio u otros estudios y diseños técnicos que sean requeridos tanto para la evaluación como para el seguimiento.

Que de conformidad con lo dispuesto en el artículo 96 de la Ley 633 de 2000, la Corporación, a través de la Resolución N° 036 del 22 de Enero de 2016, modificada por la Resolución N° 0359 de 2018, fijó las tarifas para el cobro de servicio de seguimientos y evaluaciones ambientales, teniendo en cuenta los sistemas y métodos de cálculo definidos en la ley.

Que esta resolución al momento de su aplicación es ajustada a las previsiones contempladas en la resolución N° 1280 de 2010, expedida por el Ministerio de Ambiente, Vivienda y Desarrollo Territorial, por medio de la cual se establece la escala tarifaria para el cobro de los servicios de evaluación y seguimiento de las licencias ambientales, permisos, concesiones, autorizaciones y demás instrumentos de manejo y control ambiental para proyectos cuyo valor sea inferior a 2115 SMMV y se adopta la tabla única para la aplicación de los criterios definidos en el sistema y método definido en el artículo 96 de la Ley 633 de 2000.

Que el cargo por seguimiento ambiental se pagará en anualidades anticipadas, la cancelación de dicho concepto debe realizarse con base en la cuenta de cobro que se expida posteriormente a la ejecutoria del respectivo acto administrativo donde se cobró dicho valor.

Que la Resolución N° 036 de 2016 modificada por la Resolución N° 0359 de 2018, en su artículo 10, hace referencia al procedimiento de liquidación y cobro de los costos de seguimiento, señalando que *“El cargo por seguimiento durante la fase de construcción, montaje, operación del proyecto, obra o actividad se pagará por adelantado, se pagará por adelantado, por parte del usuario...”*

*La liquidación del cobro por seguimiento incluye los siguientes conceptos:*

1. **“Valor de Honorarios:** *Se calculará teniendo en cuenta los perfiles y salarios de los funcionarios y contratistas con que cuenta la Corporación, y teniendo en cuenta las horas de dedicación de los profesionales para el desarrollo de su labor...*
2. **Valor de los gastos de viaje:** *se calculará aplicando las tarifas de transporte establecidas por la Corporación, vigentes en el momento de la liquidación, por el número de visitas a la zona del proyecto...*
3. **Valor de los Gastos de Administración:** *Se calculará aplicando a la suma de los dos componentes anteriores, el porcentaje de gastos de administración que para este caso será del 25% del valor total registrado, según lo estipulado por el Ministerio de Ambiente y Desarrollo Sostenible.”*

Ahora bien, teniendo en cuenta que la Concesión de Aguas y el Programa para el Uso Eficiente y Ahorro de Agua son evaluados por diferentes funcionarios, el cobro de Seguimiento Ambiental se realizará a cada uno de estos, incluyendo un solo gasto de viaje y un solo gasto de administración.



REPÚBLICA DE COLOMBIA  
CORPORACIÓN AUTÓNOMA REGIONAL DEL ATLÁNTICO C.R.A

RESOLUCIÓN N° **0000025** DE 2020

**“POR MEDIO DE LA CUAL OTORGA UNA CONCESION DE AGUAS SUBTERRÁNEAS A LA SOCIEDAD DENOMINADA SSS S.A.S. CON NIT.900.812.759-0, PARA LA GRANJA PORCINA LOS PANTANOS EN JURISDICCIÓN DEL MUNICIPIO DE POLONUEVO, DEPARTAMENTO DEL ATLÁNTICO”**

En virtud de lo anterior, y de conformidad con lo definido en la Resolución N° 036 de 2016 modificada por la Resolución N° 0359 de 2018, el valor a cobrar por concepto de seguimiento ambiental de la concesión de aguas solicitada será el correspondiente a los usuarios de menor impacto<sup>5</sup>, de conformidad con lo establecido en la tabla No. 39 de la mencionada Resolución, incluyendo el incremento del IPC, de conformidad con el artículo 21 de la misma.

SEGUIMIENTO - USUARIO MENOR IMPACTO				
INSTRUMENTO DE CONTROL	SERVICIOS DE HONORARIOS	GASTOS DE VIAJE	GASTOS DE ADMINISTRACIÓN	TOTAL
Concesión de Aguas	COP\$995.112	COP\$252.880	COP\$404.852	COP\$1.652.844
PUEAA (funcionario A14 y A12)	COP\$371.416			COP\$371.416
<b>TOTAL</b>				<b>COP\$2.024.260</b>

En mérito de lo anterior, se,

**RESUELVE**

**ARTÍCULO PRIMERO: OTORGAR** a la sociedad denominada **SSS S.A.S.** con NIT.900.912.759-0, representada legalmente por el señor SAMUEL SCGUSTER SCHPILBERG, una **CONCESIÓN DE AGUA SUBTERRANEA**, proveniente de un pozo profundo, ubicado al interior de la **GRANJA PORCINA LOS PANTANOS**, en coordenadas geográficas: Latitud, 10°45'29.87"N – Longitud, 74°51'44,71"O (jurisdicción del municipio de Polonuevo, Departamento del Atlántico), con un caudal de 2 L/s, para captar un volumen de 64,8 m<sup>3</sup>/día, 1.944 m<sup>3</sup>/mes y 23.328 m<sup>3</sup>/año.

**PARÁGRAFO PRIMERO:** El recurso hídrico captado será únicamente empleado para las actividades domésticas y pecuarias desarrolladas en la **GRANJA PORCINA LOS PANTANOS**.

**PARÁGRAFO SEGUNDO:** La presente concesión de aguas se otorgará por el término de cinco (5) años, contados a partir de la ejecutoria del presente acto administrativo.

**ARTÍCULO SEGUNDO:** La concesión de aguas quedará condicionada al cumplimiento de las siguientes obligaciones:

- Caracterizar anualmente el agua captada del pozo profundo, en donde se evalúen los parámetros establecidos en el artículo 2.2.3.3.9.6 del decreto 1076 de 2015.

Los análisis deben ser realizados por un laboratorio acreditado ante el IDEAM, para ellos deben tomarse muestras simples, durante dos (2) días consecutivos. Deben informar a la Corporación con quince (15) días de anterioridad la fecha y hora de realización de los muestreos para que un funcionario avale la realización de estos.

Dicha caracterización deberá ser presentada anualmente ante esta Corporación.

- Instalar un medidor de caudal un medidor de caudal en el sistema de captación del pozo profundo y llevar registro del volumen de agua captado diaria y mensualmente,

<sup>5</sup>Resolución N° 036 de 2016, Artículo 5, Usuarios de Menor Impacto: Son aquellos usuarios que durante la ejecución o finalización del proyecto tienen la posibilidad de retornar de manera inmediata a las condiciones iniciales previas a la actuación, por medio de condiciones naturales.

REPÚBLICA DE COLOMBIA  
CORPORACIÓN AUTÓNOMA REGIONAL DEL ATLÁNTICO C.R.A

RESOLUCIÓN N° **0000025** DE 2020

**“POR MEDIO DE LA CUAL OTORGA UNA CONCESION DE AGUAS SUBTERRÁNEAS A LA SOCIEDAD DENOMINADA SSS S.A.S. CON NIT.900.812.759-0, PARA LA GRANJA PORCINA LOS PANTANOS EN JURISDICCIÓN DEL MUNICIPIO DE POLONUEVO, DEPARTAMENTO DEL ATLÁNTICO”**

expresada en metros cúbicos (m<sup>3</sup>), el cual deberá presentarse semestralmente a esta Corporación.

- Entregar anualmente los registros de comportamiento del pozo (prueba de bombeo) determinando lo siguiente: Nivel Estático (N.E), Nivel Dinámico (N.D) en intervalos de tiempo, Abatimiento (S), Capacidad Específica (C.E), profundidad del pozo.
- No captar mayor caudal del concesionario, ni dar uso diferente al recurso, en caso tal que desee realizar un uso diferente al recurso se debe realizar la solicitud de cambio ante esta Corporación.
- Respetar las áreas de rondas hídricas asociadas a los cuerpos de agua presentes en el predio, de conformidad con lo expuesto en la parte motiva del presente proveído.

En esta franja de terreno se deberá permitir el normal funcionamiento de las dinámicas hidrológicas, geomorfológicas y ecosistémicas propias de dichos cuerpos de agua.

- Tomar las medidas apropiadas para controlar y mitigar los efectos de la susceptibilidad a las que se encuentra expuesto el predio, amenazas existentes (inundaciones, erosión, incendios forestales, remoción en masas y sismo) que puedan generarse en el área donde se desarrolla el proyecto.

**ARTÍCULO TERCERO: APROBAR** el PROGRAMA PARA EL USO EFICIENTE Y AHORRO DEL AGUA (PUEAA) presentado por la sociedad denominada **SSS S.A.S.** con NIT.900.912.759-0, con relación a la **GRANJA PORCINA LOS PANTANOS**, en jurisdicción del municipio de Polonuevo, departamento del Atlántico.

**PARÁGRAFO PRIMERO:** Se deberán implementar todos los programas definidos en el plan de acción, los cuales están dirigidos a los componentes de infraestructura, recuperación de aguas, control y reducción de pérdidas y educación ambiental.

**PARÁGRAFO SEGUNDO:** El Programa para el Uso Eficiente y Ahorro del Agua (PUEAA) tendrá una vigencia de cinco (5) años, contados a partir de la ejecutoría del presente acto administrativo.

**ARTÍCULO CUARTO:** El concesionario queda sujeto al cumplimiento de las disposiciones que sobre el particular contemplan las leyes y decretos vigentes, referentes al uso y goce de las aguas públicas, salubridad e higiene pública, a las de bienes de uso público y que sobre las mismas materias rijan en el futuro, lo cual no dará lugar a reclamación posterior por parte del beneficiario.

**PARAGRAFO PRIMERO:** Cualquier reforma de las modalidades, características, etc., de la concesión otorgada en la presente Resolución, requerirá autorización previa de la Corporación, quien solamente la concederá cuando se hayan comprobado suficiente las razones y conveniencias de la reforma.

**PARAGRAFO SEGUNDO:** El titular de la presente concesión no podrá incorporar a las aguas sustancias sólidas, líquidas o gaseosas, o cualquier sustancia tóxica, tales como basuras, desechos o desperdicios, ni lavar en ellos utensilios, envases o empaques que las contengan o hayan contenido.

**ARTÍCULO QUINTO:** En casos de producirse escasez crítica por sequías, contaminación, catástrofes naturales o perjuicios producidos por el hombre, que limiten los caudales útiles disponibles, la Corporación Autónoma Regional del Atlántico podrá modificar la concesión otorgada en los términos del artículo 2.2.3.2.13.16. del Decreto 1076 de 2015.

REPÚBLICA DE COLOMBIA  
CORPORACIÓN AUTÓNOMA REGIONAL DEL ATLÁNTICO C.R.A

RESOLUCIÓN N° **0000025** DE 2020

**“POR MEDIO DE LA CUAL OTORGA UNA CONCESION DE AGUAS SUBTERRÁNEAS A LA SOCIEDAD DENOMINADA SSS S.A.S. CON NIT.900.812.759-0, PARA LA GRANJA PORCINA LOS PANTANOS EN JURISDICCIÓN DEL MUNICIPIO DE POLONUEVO, DEPARTAMENTO DEL ATLÁNTICO”**

**ARTÍCULO SEXTO:** Serán causales de caducidad de la presente concesión de aguas, las contempladas en el artículo 62 del Decreto 2811 de 1974, a saber:

- a. La cesión del derecho al uso del recurso, hecha a terceros sin la autorización del concedente.
- b. El destinatario de la concesión para uso diferente al señalado en la resolución o en el contrato.
- c. El incumplimiento del concesionario a las condiciones impuestas o pactadas.
- d. El incumplimiento grave o reiterado de las normas sobre preservación de recursos, salvo fuerza mayor debidamente comprobadas, siempre que el interesado de aviso dentro de los quince días siguientes al acaecimiento de esta.
- e. No usar la concesión durante dos años.
- f. La disminución progresiva o el agotamiento del recurso.
- g. La mora en la organización de un servicio público o la suspensión de este por término superior a tres meses, cuando fueren imputables al concesionario.

**ARTÍCULO SÉPTIMO:** La sociedad denominada **SSS S.A.S.** con NIT.900.912.759-0, deberá cancelar a favor de la CORPORACIÓN AUTÓNOMA REGIONAL DEL ATLÁNTICO-C.R.A. la suma de **DOS MILLONES VEINTICUATRO MIL DOSCIENTOS SESENTA PESOS (COP\$2.024.260)**, por concepto de Seguimiento Ambiental de la concesión de aguas subterráneas y al PUEAA de la **GRANJA PORCINA LOS PANTANOS**, de acuerdo con la factura de cobro que se expida y se le envíe para el efecto.

**PARÁGRAFO PRIMERO:** El usuario debe cancelar el valor señalado en el presente artículo dentro de los nueve (9) días siguientes al recibo de la cuenta de cobro que para tal efecto se le enviará.

**PARÁGRAFO SEGUNDO:** Para efectos de acreditar la cancelación de los costos señalados en el presente artículo, el usuario debe presentar copia del recibo de consignación o de la cuenta de cobro, dentro de los tres (3) días siguientes a la fecha de pago, con destino a la Subdirección de Gestión Ambiental de esta entidad.

**PARÁGRAFO TERCERO:** En el evento de incumplimiento del pago anotado en el presente artículo, la C.R.A. podrá ejercer el respectivo procedimiento de jurisdicción coactiva, conforme a lo establecido en artículo 23 del Decreto 1768 de 1994 y la Ley 6 de 1992.

**ARTÍCULO OCTAVO:** El Informe Técnico N° 0424 de 2020, expedido por la Subdirección de Gestión Ambiental de esta Corporación, hace parte integral del presente proveído.

**ARTÍCULO NOVENO:** La utilización de aguas por personas naturales o jurídicas, públicas o privadas, da lugar al cobro de las tasas fijadas por el Gobierno Nacional.

**ARTÍCULO DÉCIMO:** La sociedad denominada SSS S.A.S. con NIT.900.912.759-0, con relación a la **GRANJA PORCINA LOS PANTANOS**, será responsable civilmente ante la nación y/o terceros, por la contaminación de los recursos naturales renovables, y/o daños que puedan ocasionar al medio ambiente sus actividades.

**ARTÍCULO DÉCIMO PRIMERO:** La Corporación Autónoma del Atlántico supervisará y/o verificará en cualquier momento lo dispuesto en el presente Acto Administrativo, cualquier desacato de la misma podrá ser causal para que se apliquen las sanciones conforme a la ley.

REPÚBLICA DE COLOMBIA  
CORPORACIÓN AUTÓNOMA REGIONAL DEL ATLÁNTICO C.R.A

RESOLUCIÓN N° **0000025** DE 2020

**“POR MEDIO DE LA CUAL OTORGA UNA CONCESION DE AGUAS SUBTERRÁNEAS A LA SOCIEDAD DENOMINADA SSS S.A.S. CON NIT.900.812.759-0, PARA LA GRANJA PORCINA LOS PANTANOS EN JURISDICCIÓN DEL MUNICIPIO DE POLONUEVO, DEPARTAMENTO DEL ATLÁNTICO”**

**ARTÍCULO DÉCIMO SEGUNDO:** Notificar en debida forma el contenido de la presente Resolución a la sociedad denominada **SSS S.A.S.** con NIT.900.912.759-0, de conformidad en el artículo 56, y el numeral 1° del artículo 67 de la Ley 1437 de 2011.

**PARÁGRAFO: SSS S.A.S.,** deberá informar por escrito o al correo electrónico [notificaciones@crautonomia.gov.co](mailto:notificaciones@crautonomia.gov.co) la dirección de correo electrónico por medio del cual autoriza a la CORPORACION AUTONOMA REGIONAL DEL ATLANTICO C.R.A. surtir la notificación y/o comunicación de actos administrativos, requerimientos o demás oficios que se produzcan a partir del momento de la autorización. Así mismo, deberá informar oportunamente sobre los cambios a la dirección de correo que se registre en cumplimiento del presente parágrafo.

**ARTÍCULO DÉCIMO TERCERO:** La sociedad denominada **SSS S.A.S.** con NIT.900.912.759-0, deberá publicar la parte resolutive del presente proveído en un periódico de amplia circulación en los términos de la Ley 1437 de 2011, artículo 73, en concordancia con lo previsto en el artículo 70 de la ley 99 de 1993, y remitir copia de la publicación con destino a la Subdirección de Gestión Ambiental de esta Corporación. Dicha publicación deberá realizarse en un término máximo de 10 días hábiles contados a partir de la notificación del presente Acto Administrativo, y remitir copia a la Subdirección de Gestión Ambiental en un término de cinco (5) días hábiles.



**PARAGRAFO:** Una vez ejecutoriado el Presente Acto Administrativo la Subdirección de Gestión Ambiental, procederá a realizar la correspondiente publicación en su página Web.

**ARTÍCULO DÉCIMO CUARTO:** Téngase como interesado cualquier persona que así lo manifieste con su correspondiente identificación y dirección domiciliaria.

**ARTÍCULO DÉCIMO QUINTO:** Contra el presente acto administrativo, procede por vía administrativa el recurso de reposición ante la Dirección General de esta Corporación, el cual podrá ser interpuesto personalmente y por escrito por el interesado, su representante o apoderado debidamente constituido, dentro de los diez (10) días hábiles siguientes a su notificación, conforme a lo dispuesto en el artículo 76 de la Ley 1437 de 2011.

Dada en Barranquilla, a los **20.ENE.2021**

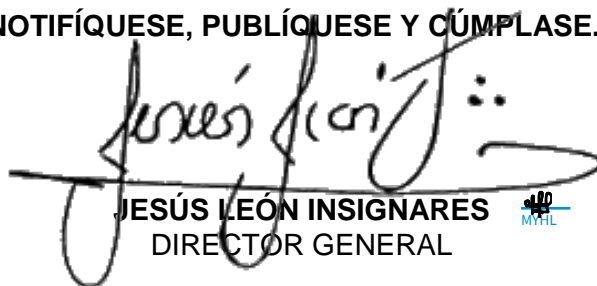
**NOTIFÍQUESE, PUBLÍQUESE Y CÚMPLASE.**

  
**JESÚS LEÓN INSIGNARES**   
DIRECTOR GENERAL

E. 1201-168 / 1227-355  
P.: CZota  
S.: OMejia / KArcon  
R.: JRestrepo  
VB.: JSleman